

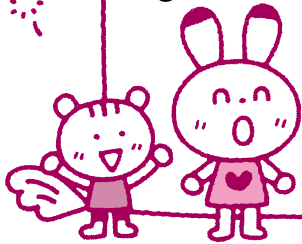

# ラビットランド

## 2022 2月



白梅幼稚園  
TEL(22)3463・FAX(32)6702  
ホームページ <https://www.shiraume-aizu.com>  
会津保育園  
TEL(85)7761・FAX(85)7762

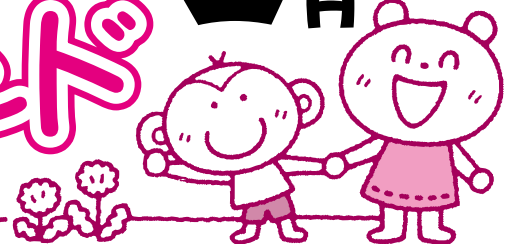

いっぱい取れたよ!



おにだぞ〜!



ゴールを目指して  
すざろく勝負だ!



雪山にのぼるぞ〜!



みんなで団子さし♪



給食当番頑張ります☆



最初はグー!じゃんけんポン!



上手に折れるようになったよ!



雪がわらわわ!!



### 全体目標

- ◎道しるべ展を通して、意見を出し合い  
友だちと協力して活動を行う。
- ◎様々な素材を通して、  
自分のイメージを表現しようとする。

### 学年の目標

- 年長**：様々な経験や対人関係の広がりを通し、  
自立心を高め、就学への期待を持つ。
- 年中**：友達とのつながりを広げ、  
親しみを深め、進級への期待を持つ。
- 年少**：友達とイメージを共有できるようになり、  
遊びを発展させていく。
- 満3歳児**：友だちや保育者に対して言葉で自分の思いを伝え、  
やり取りを楽しんだり関わりを深める。
- 満1・2歳児**：友達や異年齢児と関わり、  
一緒に遊ぶ楽しさを味わう。

### 子育て支援

お近くに小さなお子様がいらっしゃいましたら、ぜひご紹介下さい。

★園舎(10:00~11:30)★園庭(10:00~14:00)

休日以外毎日開放しています

…未就園児&保護者対象(無料)

●び〜の・び〜の 無料(1歳半~就園前対象)

【5組限定】

9:45~受付 / 10:00~11:00

2月9日(水)親子でクッキング

2月16日(水)園庭で雪遊び☆

完全予約制

●バギークラブ

無料(0~1歳半さん対象)

【5組限定】

9:45~受付 / 10:00~11:00

2月4日(金)バスボム作り☆

2月25日(金)自由開放

完全予約制



子どもの森 2月のスケジュール

3号認定児	1・2号認定児
1日(火) 英語(満3)	英語(中)
2日(水)	鬼が出たぞー!
3日(木)	英語(少)
4日(金) バギークラブ	2月生まれ誕生会
7日(月)	
8日(火)	
9日(水) びーのびーの	
10日(木)	午前保育(1号)
11日(金)  建国記念日	
12日(土)	道しるべ展
14日(月)	道しるべ展振休(1号)
15日(火)	英語(長)
16日(水) 防災訓練 英語(満3)	お別れ参観(少) 英語(中)
17日(木) 英語(保)、びーのびーの	お別れ参観(中) 英語(少)
18日(金)	お茶道(長)
21日(月) 	お別れ参観(キリン)
22日(火)	お別れ参観(ゾウ)
23日(水)	天皇誕生日
24日(木) お別れ参観(保)	体操(中)
25日(金) 英語(満3) バギークラブ	英語(中)、卒園大冒険(長)
26日(土)	クリーン作戦(少・中)
28日(月)	英語(長)

＜お知らせ&お願い＞

- ★全体★ ☆保護者参加の行事…  
12日(土)道しるべ展(満1～満6歳の保護者の方)
- ★満1～満3歳児★ ☆保護者参加の行事…  
24日(木)お別れ参観(ペンギン・ラッコ組の保護者の方)
- ★満4～満6歳児★ ☆保護者参加の行事…  
16日(水)お別れ参観(年少組の保護者の方)  
17日(木)お別れ参観(年中組の保護者の方)  
21日(月)お別れ参観(キリン組の保護者の方)  
22日(火)お別れ参観(ゾウ組の保護者の方)
- ★10日(木)道しるべ展準備の為、午前保育となります。  
1号認定児は給食日ではありません。
- ★25日(金)は年長さんの卒園大冒険があります。  
年長さんは会津自然の家で昼食を食べてきます。
- ★26日(土)クリーン作戦は年少・年中保護者対象となります。

だんごさし



元気に過ごせますように☆

上手に木にさせるかな

だんごさしは会津の小正月の1つで無病息災・五穀豊穡を願うと共に、色とりどりの団子が真っ白な会津の冬に花が咲いているような華やかさを楽しんだという由来もあるそうです。会津の伝統行事として子ども達に体験してほしいと毎年行っています。その後、20日の風にあたる縁起の良い丸い団子がかけってしまうと言われていました。その前に団子を木から外し、ミールケアさんが作ってくれた団子汁を給食で食べましたよ!

ゆきあそび



かき氷みたい!



みんなてつながって滑るよ~!



雪の上、慎重に歩いています!



先生みてー!

園庭にもたくさんの雪が積もり、天気の良い日は毎日雪での遊びが始まります。フワフワの新雪に付く足跡を見て喜んだり、除雪機で作った山でそり滑りをしたり、思い思いに楽しんでいきます。たくさん積もった次の日の朝「このフワフワの雪にイチゴかけて、かき氷にして食べたーい!」と言っていた子どものつぶやきに納得でした。子ども達の何気ない発想にワクワクしてまいります。冬ならではのどんな遊びが出るのかこれからも楽しみます。

Goodby

すがわら めいちゃん(コアラ組)

食育コラム

～会津短期大学・鈴木秀子先生より～

強風と大雪にくじけそうな毎日、吹き溜まった雪がうすたかく積みあがり、庭に小山が出現。これに目をつけた子どもたちが、小屋にあった古いスノーボードでそり遊びを始めました。吹雪の中、寒くて辛いだろうと思いきや、「寒いからいいんだよ」と3歳。子どもは雪の子?です。

子どもたちと一緒に「あいうえどうぶつおやつはなあに」を読みました。動物たちのおやつは、オットセイはおにぎり、コアラは金平糖、ゴリラはごま団子、サルはソーダ水、ぞうは雑炊、たぬきはとうもろこし、でんでんむしはドーナツ、ナマケモノは海苔せんべい、ホタルはホットココア、ばくは棒つきキャンデー、パンダはポテトチップ、モグラは最中アイス、ヤギは羊羹、ロバはロールケーキ、ワニは綿菓子と甘辛さまざま。「ん んまい!」おやつを食べてみんな幸せそう。

その後、子どもたちとどんなおやつを食べたらよいのか考えました。動物のおやつを甘いおやつと甘くないおやつに分類すると、子どもたちは海苔せんべいとポテトチップを甘いおやつに分類。そう言えば、砂糖がまぶしてある海苔せんべいもチップス(サツマイモ)もありましたね。

みなさんはどのようなおやつを準備していますか?子どもたちにとって、おやつは毎日の楽しみ、安らぎや気分転換の時間でもあります。また、子どもは胃袋の容量が小さく消化機能も未熟ですから、成長に必要なたくさんの量の栄養素等を3回の食事では摂りきれません。おやつには3度の食事ではとりきれない栄養素等や水分を補給するという役割があるのです。また、おやつを含めて食べる機会は、食事のマナーや社会性を身につける場ともなっています。食事の内容は気にしても、おやつは何ともしに子ども向けお菓子を準備していることも多いことでしょう。甘いものや油っこいお菓みに偏らないように、おやつは小さな食事(補食)と考えて準備してあげましょう。どんなものを、どのくらいの量、いつ食べるかについては、次回一緒に考えていきます。

会津短期大学部 鈴木秀子

小野寺悦子文・加藤チャコ絵「あいうえどうぶつおやつはなあに」,2016.5.月間予約絵本「こどものとも」通巻722号

※秀子先生からのコラムは月の中旬に頂くため、内容が前後していることもあります。



# お正月遊び

満1



まわったね!



何が出来るかな??

小さいお友達も扱いやすいフェルトをつかった手作りの「とら」「だるま」の顔作りをしました。フェルトの質感もよく、指先に集中し、目や口を付けながら保育者に「出来た」と訴えながら行う姿が印象的でした。コマを出すと手に取り自分で動かし回ったことに気がつきました。するとすぐに保育者の顔を見て訴えました。思いを共感すると、何度も触り回すコツに気が付いたようでした。今後も自分で遊びを発見、出来た喜びに寄り添っていきたいです。

満2



どんなお顔になるかな?



上手に回せるよ!

満2歳児では、お正月遊びとして手作りのコマ、福笑い等を提供しました。コマに興味を持ったお友達は、はじめは模様を見て楽しみ、どうやって遊ぶのか考えていました。保育者が手本を見せると「くるくる〜!」と喜んで、指先や手首を上手く使いながら自分で回せる子もいましたよ。福笑いも人気のアンパンマンとウサギさん、また、干支にちなんで手作りの虎を用意しました。お友達と協力したり、自分なりにお顔を作って楽しんでいましたよ!

満3



おめめはここかな?



福笑い〜どんなお顔になるかな

いつも笑っている人の家には自然に幸福が訪れるという意味で1年の始まりであるお正月にみんなで福笑いを楽しむことにしましたよ。今回は目隠しをせずに行いました。真剣な表情で考えながらパーツを並べていく子どもたち。角度や配置でとても個性的な表情に仕上がるとお部屋中に笑い声が広がりました。今後は、「目を閉じて」などのルールをプラスして遊びこんでいきたいと思っています。今年も、笑いのたえないべんぎんさんで過ごせますように。

年少



どこだろう・・・ここに決めた!!



水疱瘡の顔!!

「とった!」「見てみて!」「僕の勝ち! 私の勝ち!」朝から年少さんのお部屋から聞こえてくる元気な声。ゲームや遊びの中でルールを理解しながら友達との関わりを楽しむ中で、負けたくないという競争心が芽生えてきたことで今まで以上の盛り上がりを見せています。園生活の中でも積極的に挑戦する姿勢、今後も注目です!!

年中



全集中・・・かきぞめ!!



福がくるかな? 福笑い☆☆

『ひらがな』に興味を持っている子が多い年中組は、クマ型ネームと顔写真を合わせる神経衰弱が盛り上がっています! 読めなくとも形で認識している子も多く、ゲームが始まると次々に参加者が現れます!他にもコマやけん玉、すごろく、福笑い・・・普段とは違う遊びを、クラスの枠を越えながら誘い合っていて楽しんでいます! 書初めでは半紙の薄さに緊張しながらも、手本を見つめ真剣に取り組む姿が可愛らしかったです♡

年長



このぐらいの大きさかな?



丁寧に書いたよ!

黒一色を使って書初めに挑戦しました! 自分で今年の頑張りたい目標を決めて、実際に絵や文字で表現していきましました! 『苦手な事に挑戦する!』『勉強を頑張る!』と小学校に向けての目標だったり、『縄跳びを頑張る』『跳び箱頑張る!』等、今まさに挑戦したい事だったり様々な目標を書いていました。一文字ずつ丁寧に筆を運ぶ姿はまさに書初めそのものでした! ☆文字のバランスなどが難しく、「名前まで書けない!」と話していましたが何とか収めようと頑張っていました。

## 園長 橋本希義

大寒も過ぎ日増しに日が長くなり、日差しを浴びるという実感があります。

一方コロナのオミクロン株が猛威を奮っています。減少していた感染者が、急増し児童・幼児へも感染し幼児施設の休園が社会問題となっています。お子さんの身体の異常を見逃さないように体調が悪い時は、登園なさらないようにお願いします。

園では園庭で毎日夢中になって雪遊びをする子ども達の姿に元気を貰っています。また園内では、「道しるべ展」に向け毎日遊びの中で様々な素材に挑戦し創造力を磨いています。

さて節分を迎えます。節分は、各季節の始まりの日(立春・立夏・立秋・立冬)の前日で「季節を分ける」ことをも意味しています。季節の変わり目には邪気(鬼)が生じると考えられており、それを追い払うための悪霊払い行事が執り行われる事で園でも豆まきをして心の悪い鬼を追い払います。毎年泣く子もいますが、現在では必要な貴重な体験であると感じます。

### ◆ 子ども同士の出会いは学びの場

子どもは成長と共に、親子から家族、そして親戚へと人の輪が広がり、やがて他者といわれる地域の子ども同士や園での仲間と、遊びや生活を通してつながりが広がっていきます。幼児教育では、人が人として生き大成するために、人との小さな交わりから、次第に大きな社会に参加し、その中で様々な知識を獲得していきます。今まで家庭という中で大切に育てられてきた子どもも、ある時期から自分の意に添わない出会いと葛藤しながら、一つ一つ自分の力で乗り

り越えていかなくはなりません。この乗り越える経験には、家庭での愛情が大きな支えとなります。家族に十分な愛情で支えられているという精神はとても重要で、小さな社会に一步踏み出す勇気となります。これは子どもが心置きなく親に依存できるという感覚です。だからと言って、甘やかしたり溺愛したりすぎると、かえって自立に向かう時に不安感が大きくなり、一歩前に進む力がなかなか出ないことがあります。逆に、無理に自立を早めてしまうことでもあり、では、どの程度の親子間の暮らしが理想なのでしょう。1つ目は、あまり過干渉にならないこと。子ども同士で解決できたことには干渉せず、見守ることが大切です。2つ目は、良いことと悪いことをはっきりと説明し、経験を積み上げていくこと。3つ目は、愛情や喜びを共にしっかりと共有すること。これら3つの加減が大切となります。ただしその加減は、それぞれの大人の気質やパーソナリティの違いにもよりますので、一概に伝言することが正しいということはありません。時には家庭の中でも、我慢することや譲ることを経験させ、協調する感覚を身につけることも大切です。友達や仲間と遊びを楽しむ中では、意見が合わない出会いがあり、その度にそれぞれが我を通そうとして、いざごさや喧嘩に発展していきます。そうしたときに、気持ちを言葉で伝え合えることができるようになることが大きな成長につながり、次第に仲良く遊べるようになっていくのです。いざごさや喧嘩の全くない遊びでは、逆に成長に結びつかないこともあります。成長とともに相手の気持ちに気づき、適度な「譲り合い」もある遊びを楽しんでほしいものです。教育雑誌より



# Vol.201

編集・発行  
学校法人白梅 子どもの森  
PTA文化部



# つくしのこ



## PTA会長 二瓶孝文 (コアラ・ゆうの)

本年もコロナ感染症の対応や対策を講じながら、多くの行事を開催し無事に終えることができました。各ご家庭での新しい生活様式による感染症対策はもとより、先生方や総務委員をはじめ各部の皆様との度重なる会議や準備のお陰であり、「子どもたちのために」という想いのお陰です。日々成長していく子どもたちとかけがえのない時間を共有できました事に改めて感謝、御礼申し上げます。ありがとうございました。

## PTA副会長 阿久津昌生 (キリン・ひな)

たまたま幼稚園に子どもがいて、たまたま役員を頼まれて、たまたま一緒にあった皆さんと一年間過ごしてきました。その「たまたま」は自分にとって運命であり、「たまたま」が連続すると奇跡だと思っています。同じ時間は二度と来ないからこそ楽しく過ごさせていただけました。反省する事はありません。これからも何でも協力させていただきます！

## 会計監査 齋藤 理枝 (ソウ・きょう)

今年度も総務として各行事に参加させていただきました。様々な制限のある中、子どもたちの笑顔にたくさん触れられたことを嬉しく思っています。園長先生をはじめ先生方、保護者の皆様、役員の方々、一年間お世話になりました。貴重な体験をさせて頂き、本当にありがとうございました。

## 文化部部長 久次彬代 (キリン・りくと)

本年度も、部長を務めさせていただきました。お楽しみ会では、バルーンを使って「ショー」をするという新しい挑戦をさせていただきました。本番では、子ども達は大喜び！私自身も楽しい時間を過ごすことが出来ました。また、「つくしのこ」への協力ありがとうございました。先生方をはじめ、保護者や部員の方々、一年間大変お世話になりました。

## 文化部副部長 高橋未来 (アヒル・あいら/れいら)

今年度のお楽しみ会は従来の劇から形を変え、バルーンアートショーを行いました。当日は子供たちのキラキラした目線や完成に包まれ、大盛りでした。コロナ禍で今まで通り出来ない事が増えましたが、代わりに形を変えて新しい事にチャレンジすることができ、今年も楽しく活動する事が出来ました。常に部のために動いて下さった部長をはじめ文化部の皆様、サポートして下さいました先生方や保護者の皆様、一年間ありがとうございました！

## 厚生部部長 高橋絵里子 (ソウ・あおい)

前の年よりもコロナ禍での開催でしたが、部員のみならず協力して子供達が楽しめる夏祭りができて本当に良かったです！納涼大会終わっても部員の人達と交流があったり、厚生部すてい楽しかったですし最高でした！一年間ありがとうございました！

# 一年間 ありがとう ございました

## 総務部



## 厚生部



## 施設部



## 文化部



## PTA副会長 宮淵絵季 (コアラ・まさみつ)

副会長として活動させて頂きましてありがとうございます。途中より雨になっても楽しくできた納涼大会！皆様にはドリンク売場が分りづらかったと反省しています。この経験は次に活かしたいです。そして園児達の頑張りもものすごく伝わってきた大運動会！裏の方でも懸命に園児達に接する先生方の姿に心打たれました。たくさんお世話になりました。

## 会計 星 耕 (アヒル・げん)

園に関わるすべての人に支えられてこの職務を無事こなす事が出来ました。そして個人的にこの場を借りて…今年度も総務という役職と親という立場から子どもたちと特に今の年中さんとはいろんな場面でたくさん交流させていただきました。子どもたちはもちろん、親御さんにとっても感謝しています。

## 会計監査 五十嵐寛子 (ソウ・あつのぶ)

総務として、1年間お世話になりました。今年度もコロナに翻弄された1年間であり総務としての活動は限られたものでしたが、無事にたくさん行事が開催され、子ども達の笑顔を見ることができ嬉しく思っています。開催のために力を尽くして下さった全ての方々へ心より感謝申し上げます。

## 文化部副部長 櫻田由布子 (キリン・とうま)

お楽しみ会では、バルーンアートを披露しました。どんな物を作ったら子供達が喜んでくれるかを考え、全員で集まる事が難しい中、自宅で自主練が出来たのは良かったと思います。最初は割れてしまったりと恐る恐るでしたが、いろいろ作れる様になり、とても楽しみながら行う事が出来ました。アイデアを出してくれた部長、部員の皆さん、ありがとうございました！

## 施設部部長 関 啓 (ソウ・ひさき)

2年間、施設部部長を務めさせていただきました。子供達の笑顔のために、部員の皆さんと色々なアイデアを出し合い、感染対策に配慮して楽しいマルシェを開催できたと思います。素敵な出会いや絆は子供達だけではなくありません。親子共々幼稚園生活を楽しく過ごせたことに感謝します。ありがとうございました。

## 厚生部部長 松林さゆり (コアラ・かな)

今年は高橋さんと一緒に部長を務めさせていただきました。納涼大会当日、年長さんの時間は残念ながら雨になってしまい、急遽屋内での開催となりましたが、部員や先生方の迅速な対応により、スムーズに進行する事が出来ました。役員として園と関わり、忙しくも充実した1年でした。ありがとうございました。

## 編集後記

暦の上では2月は「春」ですが、まだまだ寒い毎日が続いています。特に今年は雪が多く大変な日が続きますが、子ども達が元気いっぱい雪遊びしている姿を見ていると温かい気持ちになります。感染症が流行しやすい季節です。体調管理に気を付けて過ごしたいですね。本年度の「つくしのこ」も残すことと1回。最後まで皆様に楽しんで読んでいただける様、努めさせていただきます！  
文化部一同

